Compte rendu serveur Veam :

Infrastructure à mettre en place :

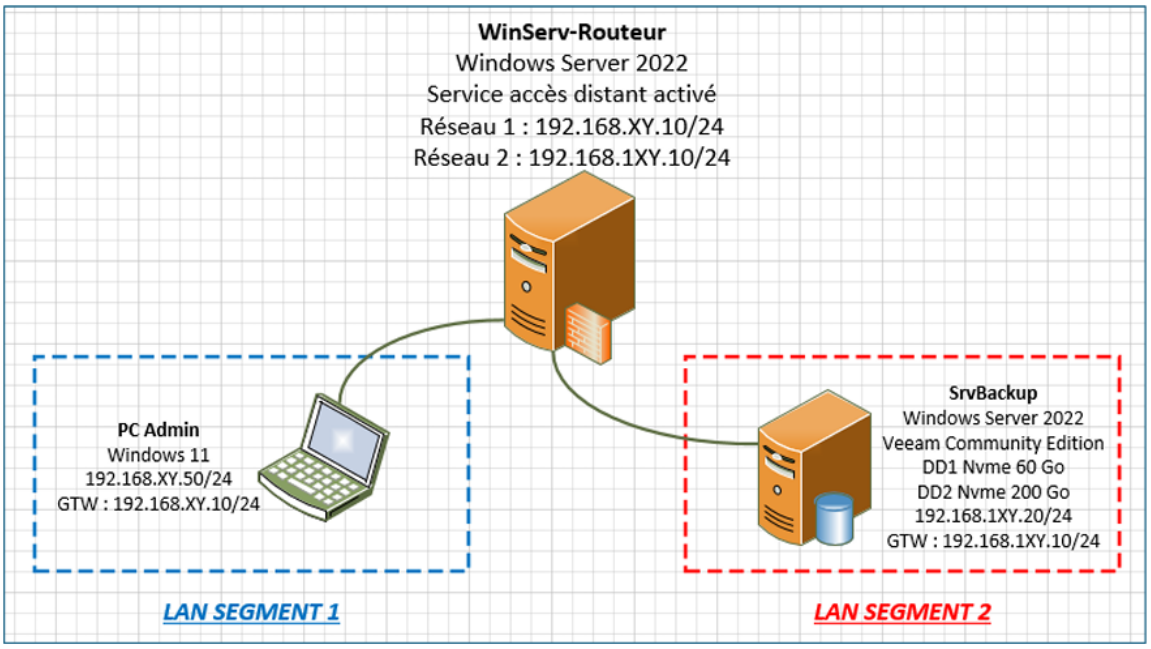

Étape 1 : (Création et config du Srv-Routeur) :

- Se rendre premièrement dans les paramètres d'une des machines, et ajouter deux **« Lan segment »** (Vlan 10 et 20). Renommer ensuite proprement le serveur et lui ajouter les paramètres réseaux correspondant :

```
Microsoft Windows [version 10.0.20348.169]
(c) Microsoft Corporation. Tous droits réservés.

C:\Users\Administrateur>ipconfig

Configuration IP de Windows


Carte Ethernet VLAN - 10 :

   Suffixe DNS propre à la connexion. . . :
   Adresse IPv6 de liaison locale. . . . .: fe80::ad59:ed14:bdbe:661a%4
   Adresse IPv4. . . . . . . . . . . . . .: 192.168.30.10
   Masque de sous-réseau. . . . . . . . . : 255.255.255.0
   Passerelle par défaut. . . . . . . . . :

Carte Ethernet VLAN - 20 :

   Suffixe DNS propre à la connexion. . . :
   Adresse IPv6 de liaison locale. . . . .: fe80::6536:46da:af29:f751%7
   Adresse IPv4. . . . . . . . . . . . . .: 192.168.130.10
   Masque de sous-réseau. . . . . . . . . : 255.255.255.0
   Passerelle par défaut. . . . . . . . . :
```

Hardware | Options

Device	Summary
Memory	4 GB
Processors	2
Hard Disk (NVMe)	60 GB
CD/DVD (SATA)	Auto detect
Network Adapter	LAN Segment
Network Adapter 2	LAN Segment
USB Controller	Present
Sound Card	Auto detect
Printer	Present
Display	Auto detect

- Ajouter des rôles et des fonctionnalités puis cocher **« Accès à distance »** et **« Routage »**. Configurer ensuite le routage pour que **« Vlans »** puissent communiquer :

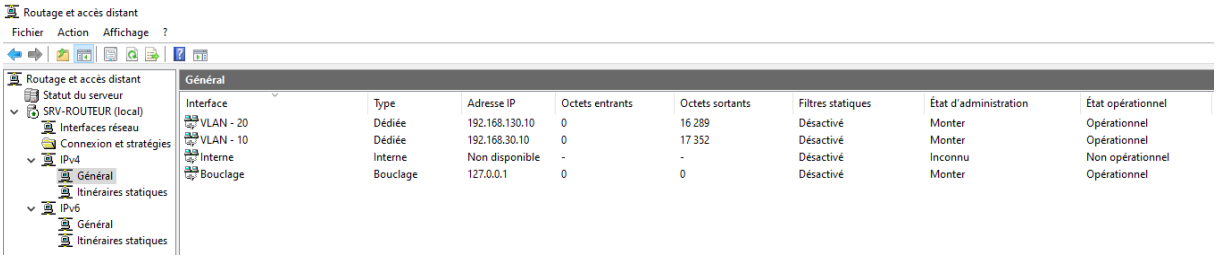

Interface	Type	Adresse IP	Octets entrants	Octets sortants	Filtres statiques	État d'administration	État opérationnel
VLAN - 20	Dédiée	192.168.130.10	0	16 289	Désactivé	Monter	Opérationnel
VLAN - 10	Dédiée	192.168.30.10	0	17 352	Désactivé	Monter	Opérationnel
Interne	Interne	Non disponible	-	-	Désactivé	Inconnu	Non opérationnel
Bouclage	Bouclage	127.0.0.1	0	0	Désactivé	Monter	Opérationnel

Étape 2 : (Création et configuration du PC-Admin) :

- Renommer proprement la VM et lui attribué les **« paramètres réseaux »** correspondant :

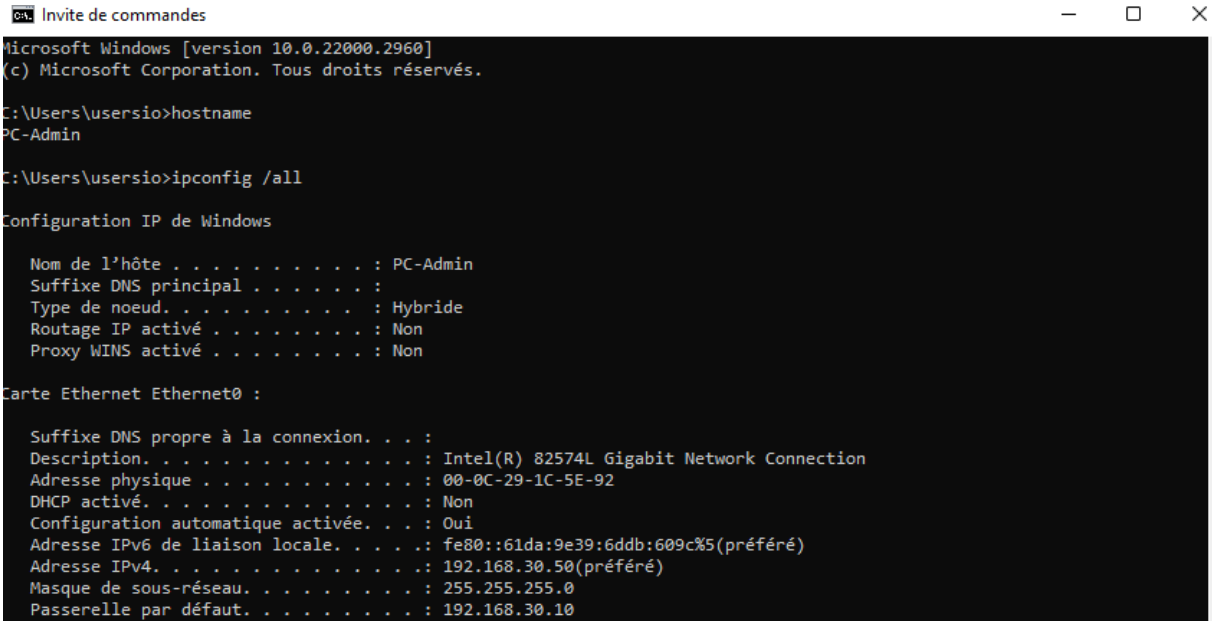

- Vérifier la communication, et que le routage réseau fonctionne. Réaliser les **« PINGS »** suivant :

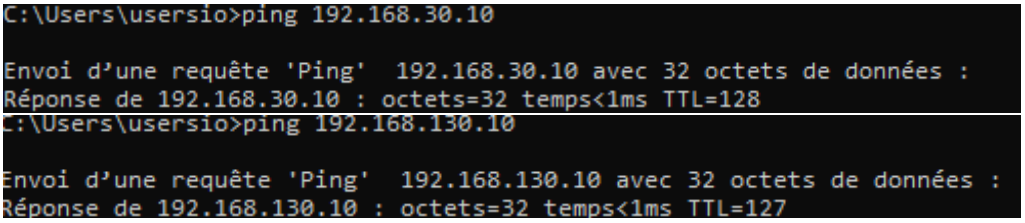

Étape 3 : (Création et configuration du Srv-Backup) :

- Mettre la machine dans le bon « Vlan », lui ajouter un nouveau **« hard – disk »**, puis renommer proprement la machine, et lui attribuer les « paramètres réseaux » correspondant :

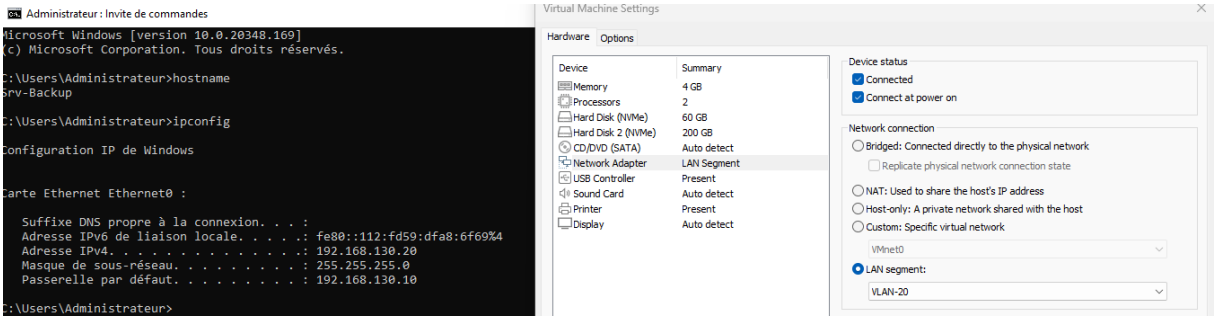

- Vérifier la communication avec le **« Srv-Routeur »** et vérifier que le routage est bien effectué en communiquant avec le **« Vlan »** extérieur :

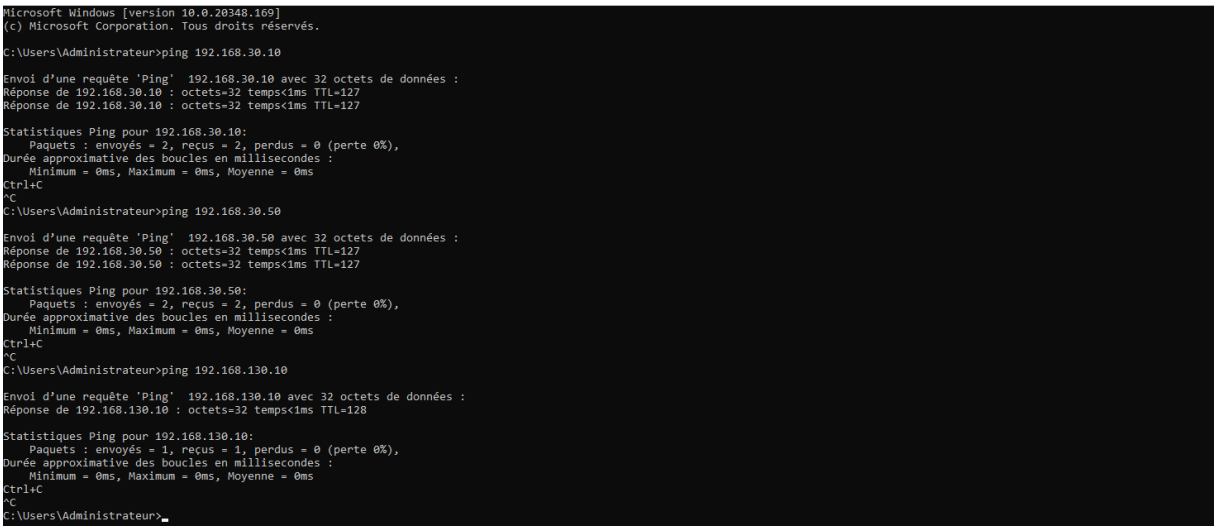

- Télécharger **« l'ISO »** de Veam puis le placer dans notre machine **« Srv-Backup »**. Ouvrir l'explorateur de fichiers puis installer le **« setup »** de Veeam :

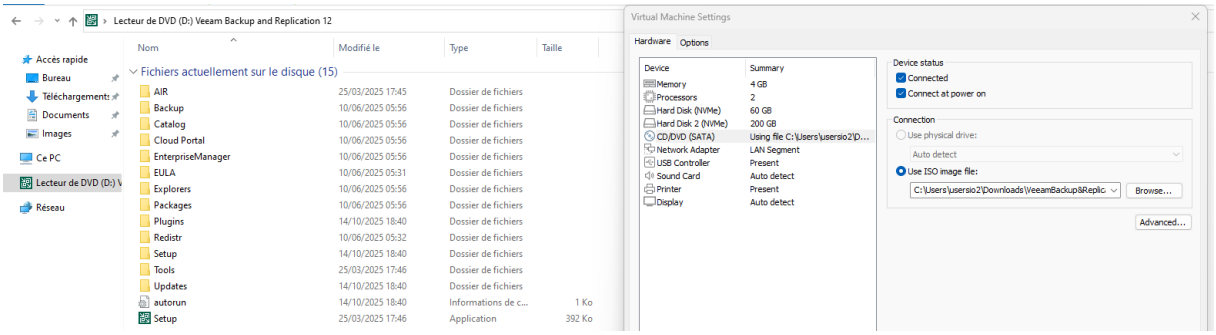

- Dans l’installation de **« Veeam »** sélectionner Install Veeam Backup et Replication :

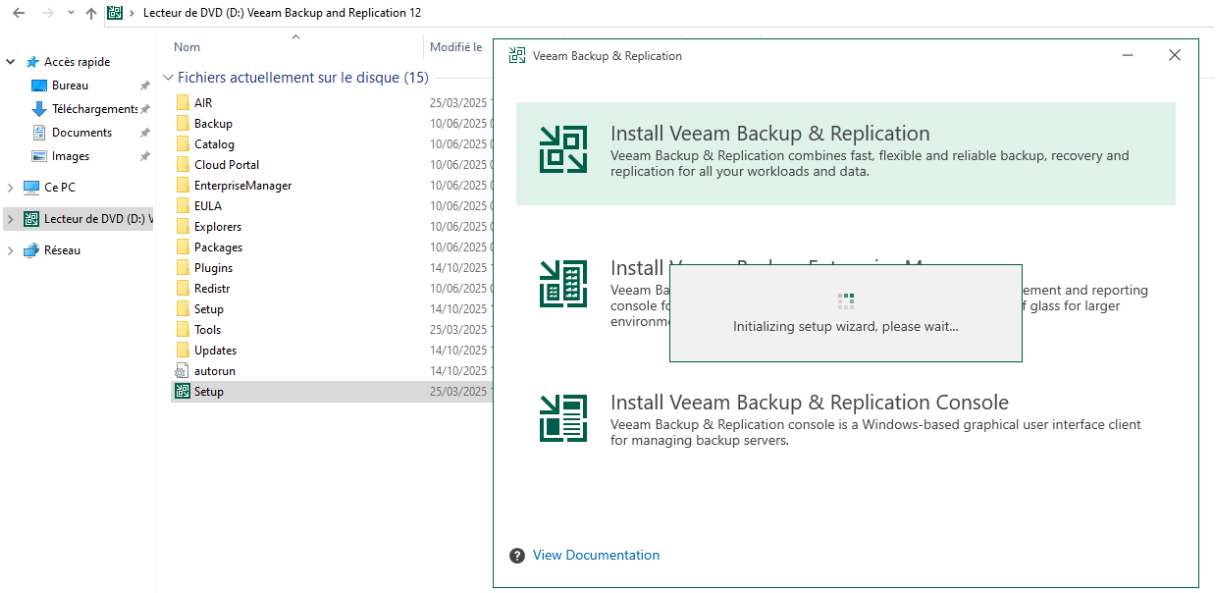

Procéder ensuite à la suite de l’installation de **« Veeam »** :

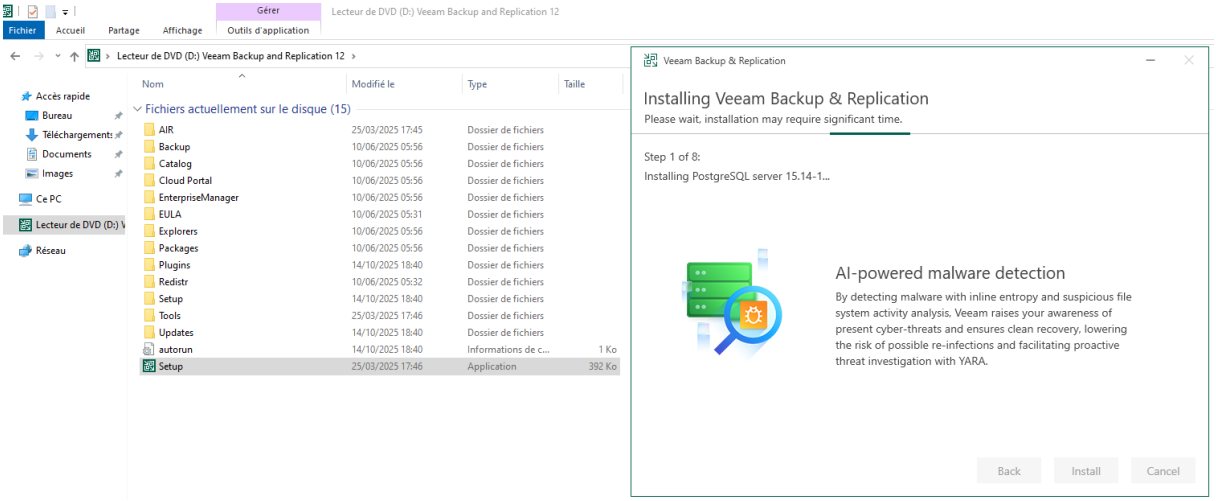

Étape 4 : (Création d'une backup pour un dossier) :

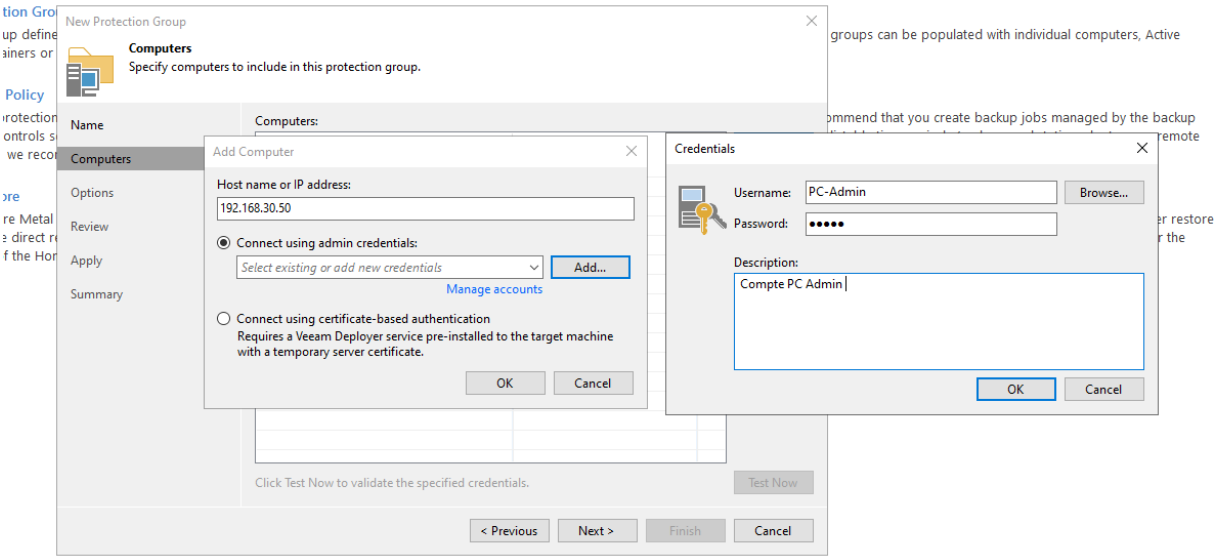

- Dans **« Veeam »**, ajouter un groupe, puis sélectionner ajouter des **« computers »**, ajouter ensuite notre **« PC-Admin »** en renseignant son **« IP »** et les **« identifiants »** pour se connecter à la machine :

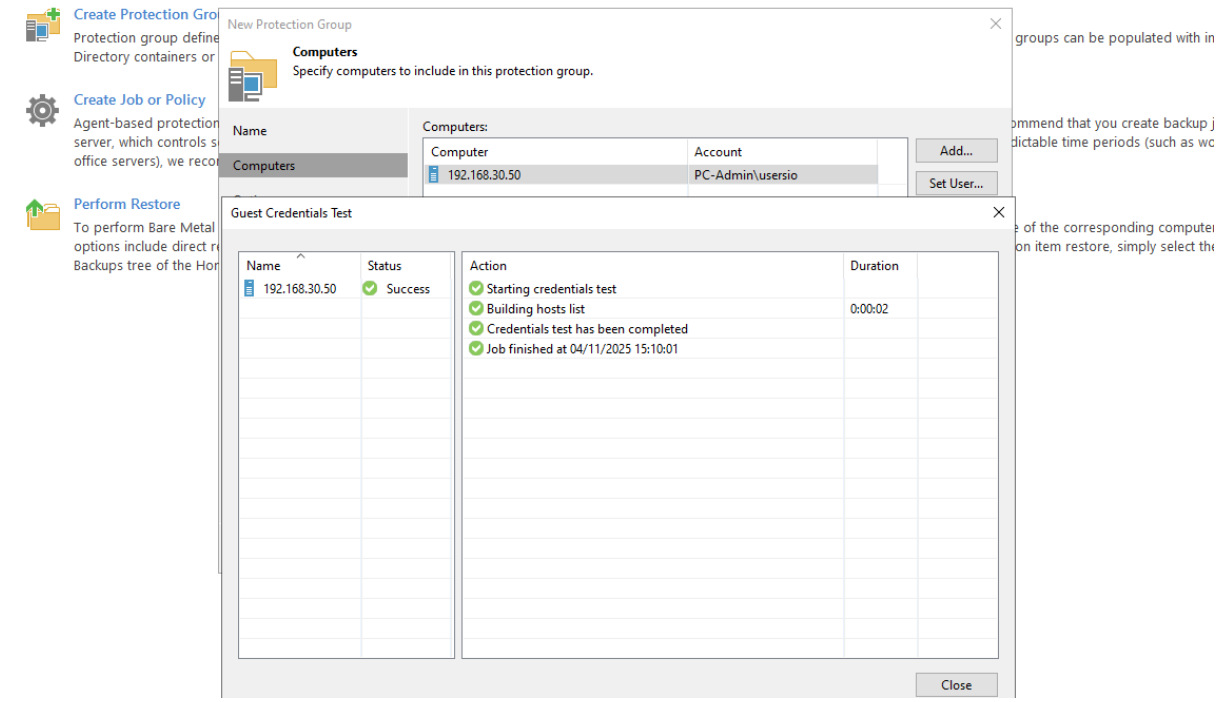

- Installer ensuite l'agent **« Veeam »** sur le pc admin en cliquant sur le groupe que l'on a créé, puis cliquer sur **« rescan »** pour vérifier que l'agent est bien installé :

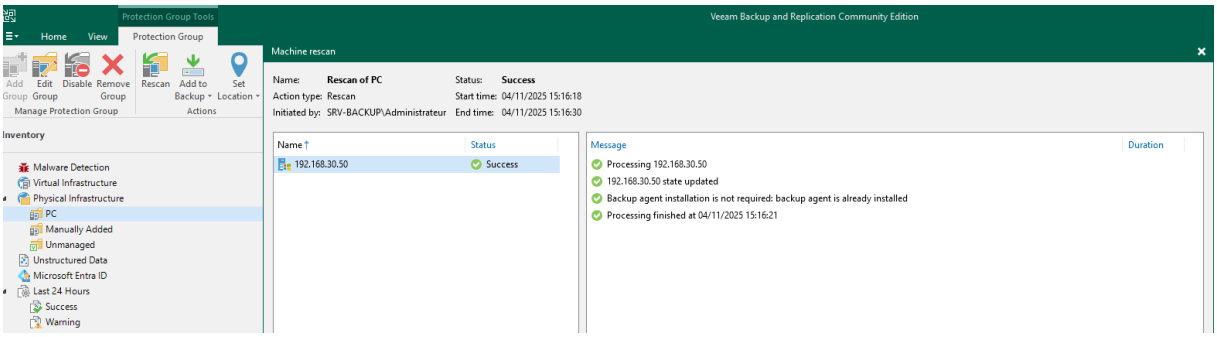

- Pour créer une Backup de notre **« PC-Admin »**, faire un clic droit et faire Add to backup => New – job, dans le **« job – mode »** sélectionner Workstation (notre machine n'est pas un serveur mais un PC classique). Renommer ensuite la **« backup »** comme on le souhaite. Dans **« backup – mode »** sélectionner dans notre cas => File level backup pour un fichier et non pas la machine entière. Dans **« objects »**, cocher => The following file system objects, et ajouter le dossier que l'on souhaite sauvegarder :

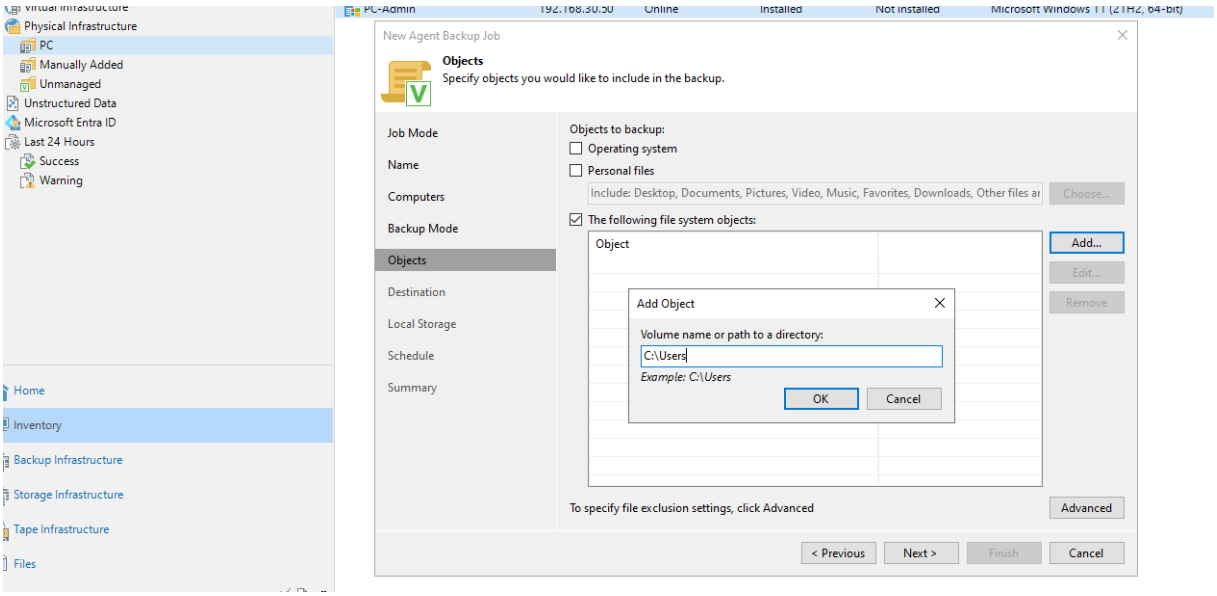

- On veut ensuite que **« Veeam »** envoie le dossier vers le serveur de sauvegarde, donc dans destination séléctionner **« Veeam backup repository »** :

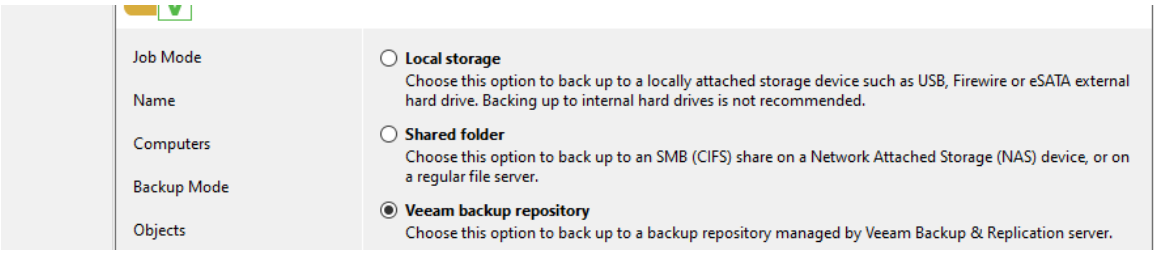

- Renseigner alors dans **« Backup – server »** le nom DNS ou l'adresse IP de notre serveur de sauvegarde :

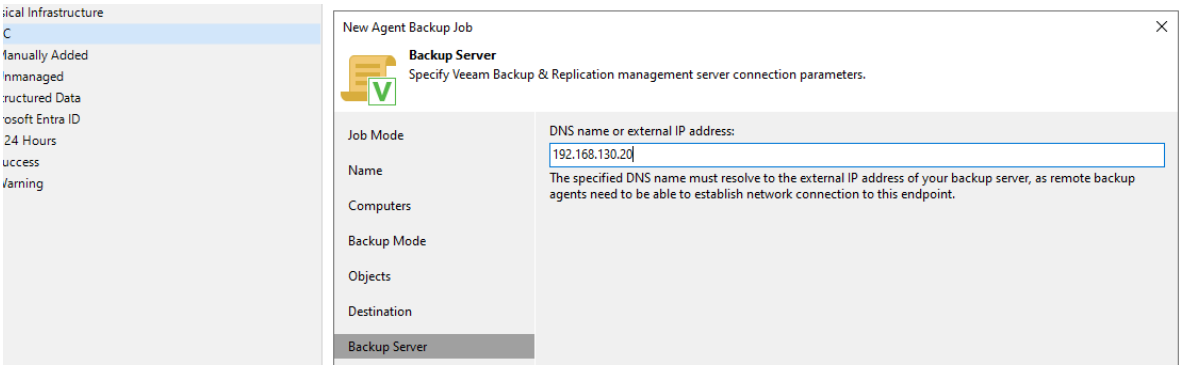

- Laisser ensuite toute l'installation par **« défaut »,** appliquer puis cliquer sur finish une fois terminée :

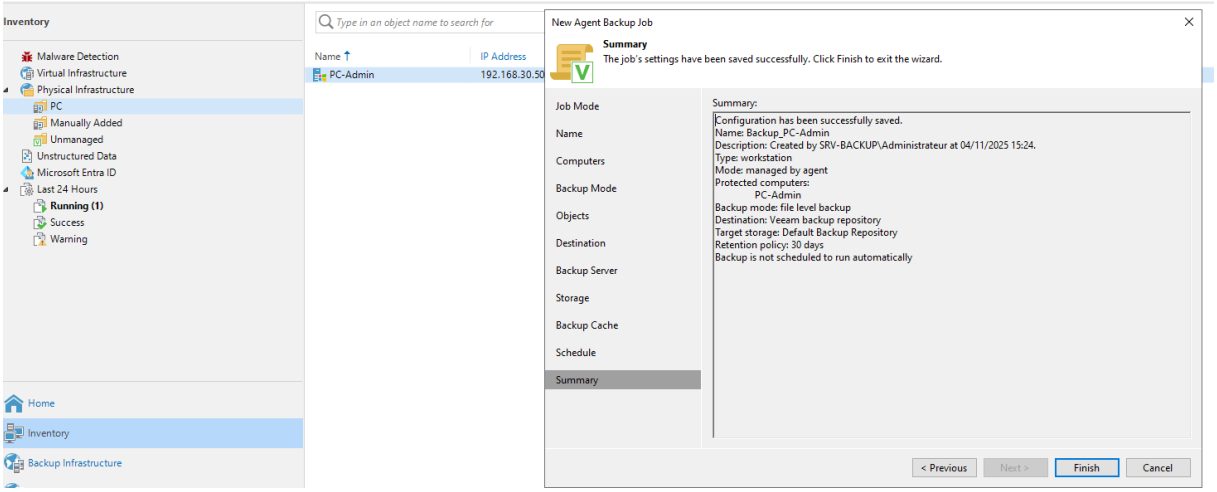

- Se rendre ensuite dans => Home, et backup et on à notre dossier que l'on a sauvegardé ou on à d'ailleurs plusieurs **« fonctionnalités »** disponible :

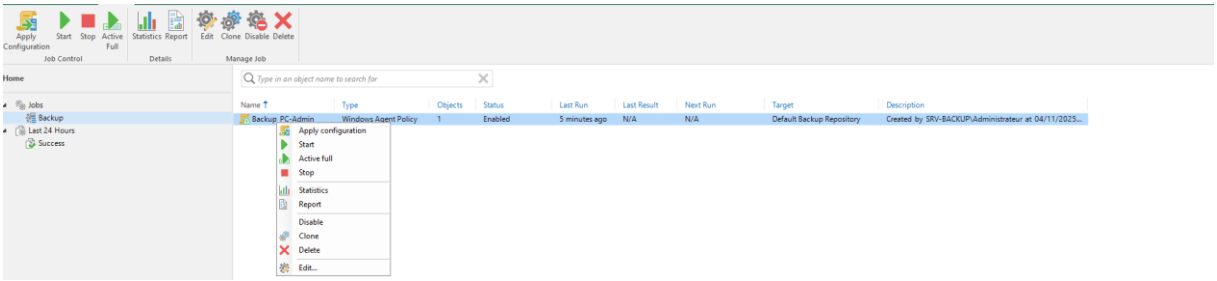

- On peut alors tester la restauration d'un autre dossier. Sur notre « PC-Admin » créer un dossier de test :

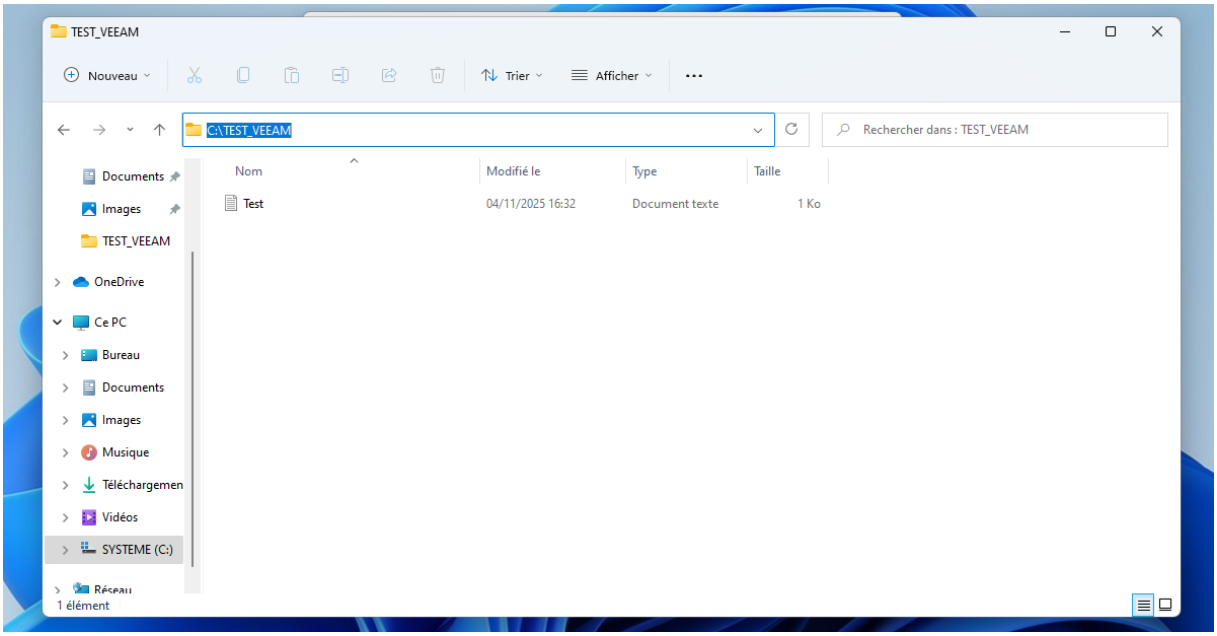

- Sur **« Veeam »**, faire un clic droit sur notre **« PC – Admin »**, et sélectionner **« New – Job »**. Faire next jusqu'à la section **« Objects »**, puis cocher => The following file system objects, ajouter le chemin de notre dossier :

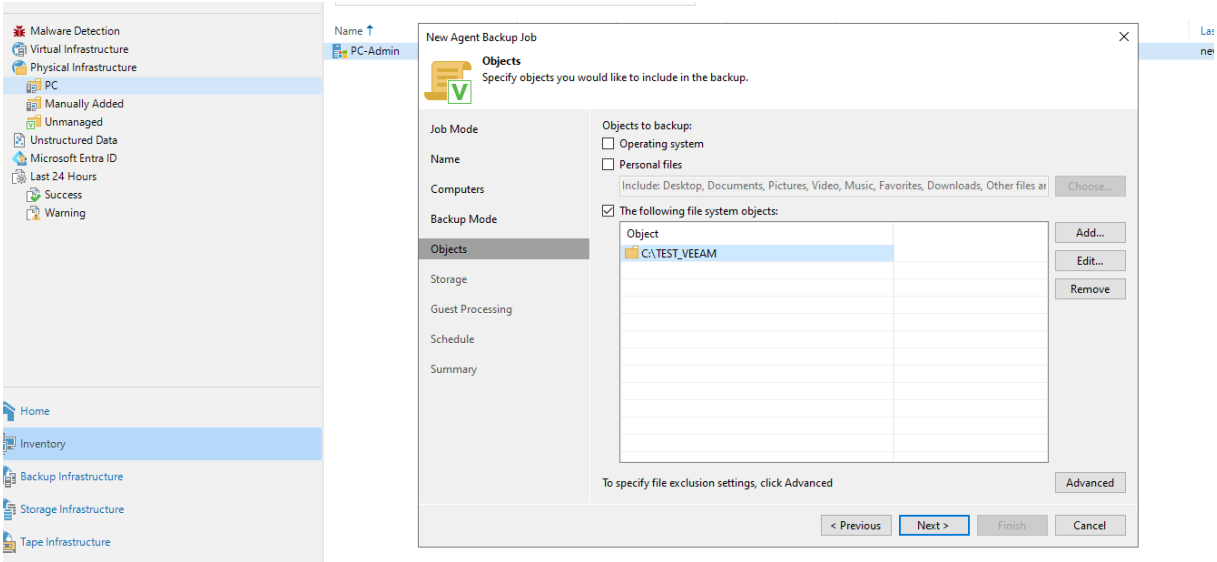

- Faire next pour le reste des étapes, puis se rendre dans => home => backup et vérifier que notre **« backup »** c'est bien enregistrer :

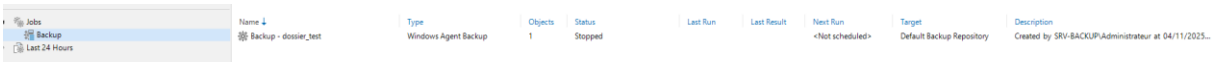

- Supprimer ensuite notre fichier texte dans notre **« PC – Admin »** puis sur le serveur **« Veeam »** aller dans => home puis => inventory puis faire restore et choisir le dossier que l'on souhaite restaurer :

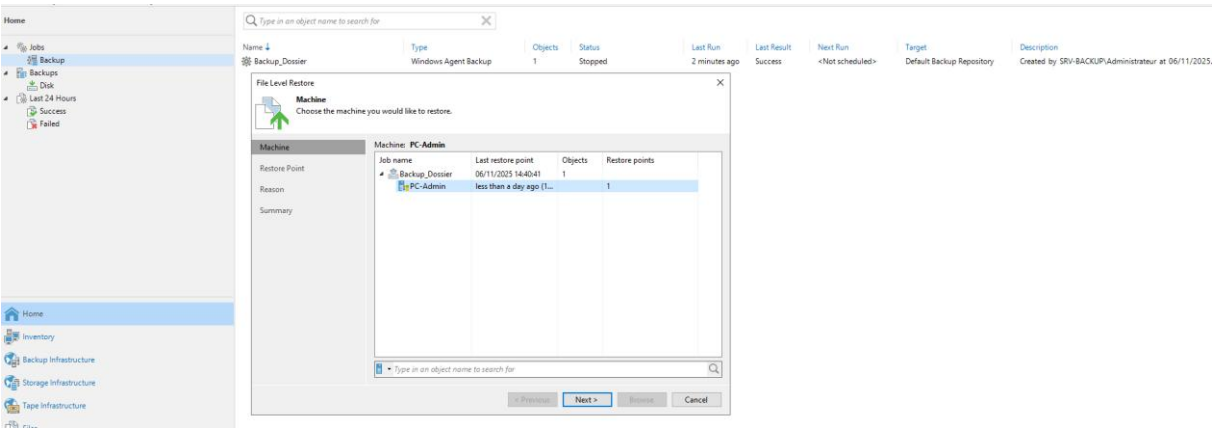

- Cliquer ensuite sur **« Browse »** et séléctionner notre dossier de test. Tester ensuite la restauration de notre **« fichier.txt »** en cliquant sur restore :

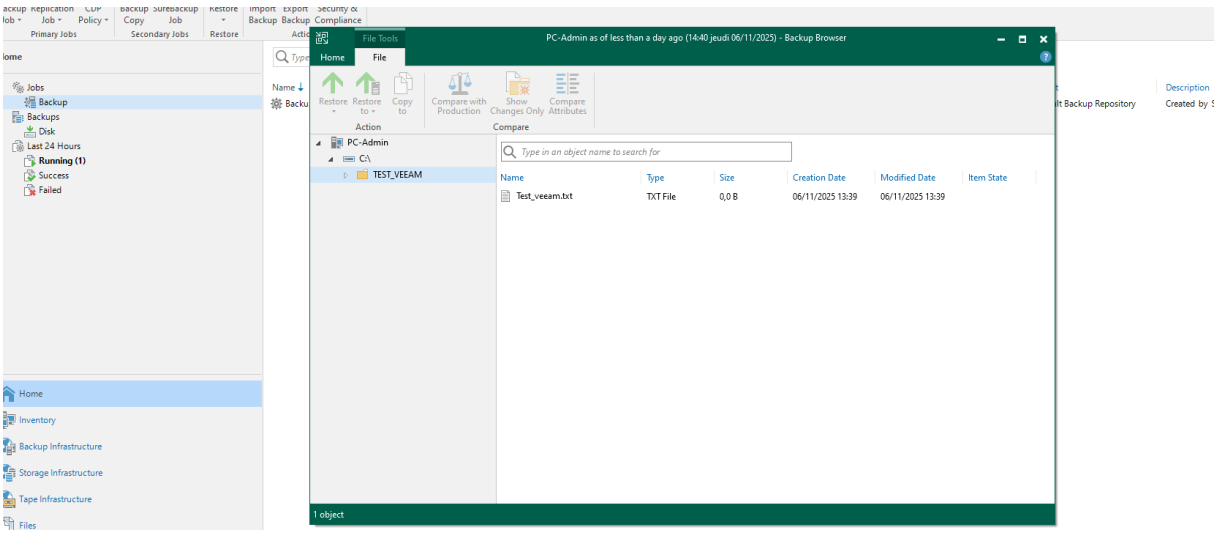

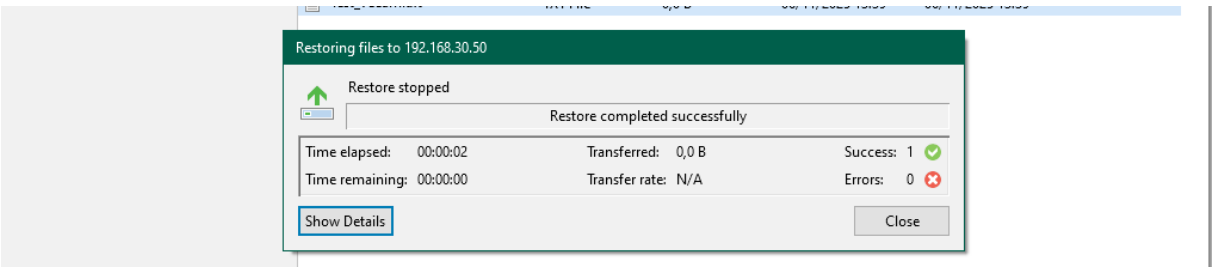

- Vérifier ensuite la présence de notre fichier restaurer sur le **« PC – Admin »** :

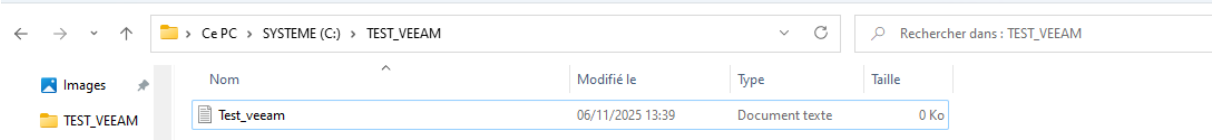
Ce PC › SYSTEME (C:) › TEST_VEEAM
Rechercher dans : TEST_VEEAM
Images
TEST_VEEAM
Nom
Modifié le
Type
Taille
Test_veeam
06/11/2025 13:39
Document texte
0 Ko